Informatiebulletin
Najaar 2021

Belangenvereniging
Spankeren

= Verslag algemene ledenvergadering 28 september 2021=

Aanwezig: 11 leden en een groot deel van het bestuur

Opening

Om 20.00 uur opent Martijn de vergadering en heet iedereen welkom. De agenda wordt gedeeld.

Verslag van de ALV 2019 is niet formeel gemaakt. Belangrijkste punten zijn besproken waaronder de bestuursmutaties in 2019.

Jaarverslag 2020 is als PowerPoint presentatie doorgenomen.

Het was afgelopen jaar lastig om actief aan werving te doen voor leden en bestuursleden vanwege Covid.

Het onderwerp grootschalige energieopwekking heeft veel aandacht gehad. Er zijn veel bijeenkomsten en vergaderingen rondom dit onderwerp geweest. Op dit moment liggen de plannen stil en wordt er een burgerforum opgericht waarin de belangenvereniging hoopt deel te nemen om vinger aan de pols te houden. Anders zullen we zelf contact met de gemeente zoeken hierover.

Een van de vragen was of de opwek van zonnepanelen bij Thomassen op het dak invloed heeft op de plannen. Dit is niet het geval. Er wordt gewerkt met zogenaamde ladders en deze manier van opwekking valt onder privé opwek. Daarnaast heb je de kleinschalige opwek zoals bijvoorbeeld het zonnepanelenpark in Brummen en de grootschalige opwek, zoals de windmolens. Ook kwam er een vraag t.a.v. de netcapaciteit en opslag problematiek. Dit is nog steeds een probleem en kan ervoor zorgen dat het investeerders voorlopig tegenhoudt.

Bestuursmutaties: Penningmeester Rob Lammerts en algemeen bestuurslid Ruben Ruyten treden af. Gelukkig blijven ze beide betrokken bij het archief en zijn de lijnen kort mocht in de toekomst op bepaalde onderwerpen ondersteuning nodig zijn. Beide heren zijn in het zonnetje gezet en

bedankt voor hun inzet de afgelopen jaren. Ook is er een nieuw bestuurslid verkozen te weten Sjoukje Luijken. Het bestuur bestaat hiermee nu uit 7 leden. In 2022 verloopt de periode van een aantal bestuursleden. Maar we hopen dat ze nog wat langer willen blijven. Nieuwe bestuursleden zijn altijd welkom.

Financieel jaarverslag lag op elke tafel ter inzage en is doorgenomen op hoofdlijnen. Voor een 2e AED is er een reservering en zal eventueel met behulp van "Ik Buurt mee" komend jaar gerealiseerd kunnen worden. Ook is er in de begroting rekening gehouden met subsidie vanuit de gemeente. Tevens zijn er sponsoren gevraagd voor het informatiebulletin. Op dit moment wordt de contributie niet verhoogd. In het nieuwe jaar zal dit opnieuw bekeken worden.

Kascontrole is uitgevoerd en akkoord bevonden op 6 februari 2020. Voor de kascontrole 2021 hebben zich tijdens de vergadering 2 vrijwilligers (Ad van Arkel en Martin van Gessel) en een reserve vrijwilliger (Willem Wassink) aangemeld.

Rondvragen: t.a.v. overlast van het vrachtverkeer in Spankeren of een stuk trottoir aan de Van Rhemenhof een oplossing zou kunnen zijn? Martijn en Fred zullen hierover contact opnemen met de gemeente. Het is onder de aandacht.
Er is afgelopen winter gebleken dat niet overal de paden sneeuwvrij worden gemaakt met name richting school vanaf de Loohof. Ook dit zal worden nagevraagd en aangegeven.

Zijn er nog plannen voor huizenuitbreiding in Spankeren? Er is slechts een kavel aan de Landweg waar nog gebouwd mag worden op dit moment.

De vergadering werd om ca. 21.00 afgesloten met een informele nazit en een door het bestuur aangeboden drankje. In het voorjaar staat de ALV voor 2021 op de agenda.

Met vriendelijke groet,

het bestuur van de Belangenvereniging Spankeren

Op bezoek bij: Mensen met een hart van goud!

Tijdens één van mijn wandelingen door Spankeren was het me al opgevallen dat er bij de familie Burgers een kinderfeestje aan de gang

was (dacht ik), maar ik had daar verder geen aandacht aan geschonken totdat ik van Pieter (mede redactielid) een seintje kreeg dat daar toch iets bijzonders gaande was. Daar wilde ik meer van weten en toen ik wat verder het erf op liep zag ik al dat er een heel tentenkamp stond, er een zwembad was gemaakt van strobalen met daaroverheen landbouwplastic en dat er een platte kar was omgebouwd tot podium. Ook stonden er nog her en der tafels waaraan kinderen stonden te sjoelen of te kleien. Kortom, het was een gezellige boel! Nadat ik mij had voorgesteld aan Marjolijn Burgers en verteld had dat ik een stukje wilde schrijven over dit kamp werd ik gelijk enthousiast rondgeleid en heb kennis gemaakt met Svenja Makken en haar vriendin Roelie van Dalen, die in mei 2021 de Facebook groep "De Vrolijke Noot" opgericht hebben. Waarom? oa omdat ze vinden dat elk kind een vakantie verdiend, dus ook de kinderen waarvan de ouders dit niet kunnen bekostigen. Ik dacht gelijk wat een geweldig intiatief is dit en naar mate ik meer hoorde werd ik steeds enthousiaster. Het is namelijk zo dat dit kamp alleen door vrijwiligers gerund wordt en dat het door het toedoen van giften en sponsoren tot stand is gekomen! Hoe bijzonder is dat! Dat de kinderen genoten was wel duidelijk want op mijn vragen aan een groep kinderen: wat vinden jullie het leukst kwamen er veel verschillende antwoorden zoals: de kalfjes aaien en een pas geboren kalfje; de speurtocht, marchmallows boven het kampvuur warm maken, de bonte

avond, de boer helpen en zwemmen. Bij het " zwembad " trof ik Kaily , Boudewijn en Michello aan die druk bezig waren met een watergevecht. Ook zij vertelden mij dat ze eigenlijk alles wel leuk vonden maar het uitstapje naar Monkey Town toch het het allerleukste was.

Hoe het begon:

Nadat Svenja en Roelie het idee over een kinderkamp bedacht hadden is Svenja naar Marjolein Burgers gegaan met de vraag of ze gebruik mochten maken van hun grond hiervoor. De dag daarop kregen ze al te horen dat dit goed was, want zowel Timo als Marjolein vonden het een prachtig idee en wat is er nou leuker voor kinderen om op en boerderij te kamperen. Daarna werden er via Facebook oproepen gedaan voor grote tenten, slaapzakken, luchtbedden, opklapbedden, enz, enz. want u snapt wel dat er heel wat nodig was. Ook werden de weggeefhoeken op Facebook constant in de gaten gehouden en zo werd alles verzameld voor het tentenkamp. Vervolgens gingen de dames op pad, bellen of mailen, want er moet natuurlijk ook wel gegeten, gedronken en wat lekkers zijn op zijn tijd en er moesten genoeg vrijwilligers zijn om mee te helpen . Gelukkig waren er genoeg lieve mensen en sponsoren te vinden die hun steentje bij wilden dragen voor de activiteiten en het speelgoed. Geweldig toch! Inmiddels hadden ze al heel wat volgers op hun Facebookpagina "De Vrolijke Noot ", dus daar werd de oproep geplaatst dat er van 2 t/m 8 augustus een gratis mini kindervakantie zou gaan plaats vinden voor kinderen van 5 t/m 12 jaar en wat dit allemaal inhield, wat de regels waren en hoe je je kind(eren) daarvoor op kon geven. Binnen een aantal dagen stroomden de reacties binnen vanuit verschillende dorpen en steden. Uiteindelijk zijn er 44 kinderen op de minivakantie geweest die telkens 2 nachtjes bleven slapen. Dit waren wel meer dan ze in eerste instantie van plan waren maar hoe kan je nou nee zeggen tegen een kind die het zo goed verdient, aldus Svenja en Roelie.

Roelie (l) en Svenja (r)

Tekst en fotografie: Wiekie Kerkhof

Stichting Dorpskerk Spankeren

Na de persconferentie van dinsdag 14 september jl. attenderen wij jullie graag op de geplande activiteiten voor het najaar voor 2021.

Het tweede concert van de concertserie 2021-2022, georganiseerd door In Goede Handen Management, zal plaatsvinden op **donderdagavond 28 oktober 2021. Weense Parels - Vioolsonates** van de grote drie Rémy Baudet (viool), Riko Fukuda (klavercimbel).
Een klinkend gezelschap: Rémy Baudet op viool en Riko Fukuda op de pianoforte. Twee musici met een enorme staat van dienst: Rémy Baudet, 20 jaar concertmeester van het Orkest van de 18e eeuw is een begenadigd violist. Riko Fukuda ontving een beurs om historische uitvoeringspraktijk op fortepiano's te studeren. Daarna maakte ze naam als solist en kamermuziekspeler waarbij ze geprezen wordt om haar uitstekende techniek en interpretatie.
Het derde concert van de concertserie 2021-2022 is op **donderdagavond 11 november 2021** met als titel **Nachtegalen verhalen - Een smeltkroes van avontuurlijke klanken** - Speelgroep Tandarei. Tandaradeinen zijn muzikanten die met elkaar de mooiste melodieën in het fraaiste jasje willen stoppen. Het programma voor dit najaar gaat over het begin van de donkere dagen van het jaar.

Alle concerten vinden plaats in de Petruskerk aan de Kerkweg 2 te Spankeren en beginnen om **20.00 uur.**

Voor meer (concert-)informatie:
http:/www.stichtingdorpskerkspankeren.nl/index.php/activiteiten/concerten-2/

Actie "Ik buurt mee" voorjaar 2021

Zoals bekend heeft de Stichting Dorpskerk Spankeren in het voorjaar van 2021 het initiatief ingediend voor de realisering van een informatiebord. Dat initiatief is gehaald! Binnenkort kunnen jullie het ANWB-informatiebord bewonderen aan de toren van het kerkgebouw.
Allen die daaraan bijgedragen hebben, willen wij hartelijk danken!

Samen Gedenken – “Steek een licht op”

Op zondagmiddag **31 oktober 2021** organiseert de Stichting Dorpskerk Spankeren in samenwerking met de kerkelijke gemeente van **15.00 - 17.00 uur** een lichtjesmiddag. Er is gelegenheid om een kaarsje te branden en de overledene(n) te herdenken. In de kerk staat de koffie en thee klaar en is er gelegenheid om na te praten.
En tot slot attenderen wij jullie graag op de **kerstmarkt op zaterdag 11 december a.s.** van **11.00 – 17.00 uur** die zal worden gehouden in en om de Dorpskerk.

Behalve de kramen met groen, curiosa, kaarsenstandaards, creativiteit, etc. is er natuurlijk is er ook koffie en/of thee met gebak en glühwein!! Ter verhoging van de sfeer zijn er muzikale optredens. U hoort er meer over.

Wij heten u van harte welkom tijdens een van deze gelegenheden!

Met vriendelijke groet,
Bestuur Stichting Dorpskerk Spankeren

Motorclub: Spankerense motordag

Pech! Hoeveel pech kun je hebben op één dag. De laatste motorrijder voor de motortocht kwam al hijgend bij Gerrit en Astrid Geerligs het erf op rijden. De anderen hadden zich inmiddels al te goed gedaan aan een of twee kopjes koffie. Wij maakten ons gereed om te vertrekken voor een mooie route door de Achterhoek. Wij waren goed en wel op de Kerkweg of de motor van onze laatkomer liet hem in de steek. Er bleef niets anders over dan in Spankeren achter te blijven. Gedurende de dag

probeerde hij de motor weer aan de praat te krijgen en dat lukte. Hij dacht dan sluit ik weer aan bij de lunch. Maar ach, hij kwam niet verder dan de Timp en het enige wat overbleef was de motor te voet terug te duwen naar zijn huis. Hopen dat hij volgend jaar meer geluk heeft.

Wij vertrokken om 09.00 uur voor een mooie rit. Het was wel erg koud en een aantal hadden hun handvatverwarming ingeschakeld. Gedurende de dag zijn wij maar drie verkeerslichten tegen gekomen. Hoe bijzonder is dat? Via mooie smalle wegen door het mooie landschap kwamen we aan in Aalten.
Hier hebben we koffie gedronken en heerlijk eigen gemaakt gebak gegeten bij Theetuin Rensink in Aalten. Mocht je van fietsen houden, dan kun je hier prachtige routes starten.
De route werd vervolgd richting het lunchadres. De lunch hebben wij genuttigd bij Café Dute in Beltrum. Dit is het dorp waar menig vrouw haar bruidsjurk heeft gekocht.
Daarna richting huis hebben we een stop gemaakt bij IJsboerderij “De Steenoven” in Hummelo waar we een heerlijk ijsje hebben gegeten. Een echte aanrader!
Nadat we 190 km hadden gereden, zijn we weer heelhuids aangekomen in Spankeren bij de fam. Geerligs. Hier hebben we wat gedronken, daarna even lekker opfrissen onder de douche en afgesloten met een heerlijke BBQ. We kunnen weer terugkijken op een geslaagde dag. Zelfs de koeien hebben genoten.

De organisatie weet dat er meer mensen in Spankeren motor rijden. We willen hierbij een oproep doen om eens op een zomeravondrit of de jaarlijkse motorrit in september mee te rijden. Het is altijd gezellig en vrijblijvend en misschien iets voor jou. Je kunt je alvast aanmelden via mcspankeren@gmail.com. Je wordt dan in de mailwisseling meegenomen.

André Maalderink, namens de organisatie MC Spankeren

De Whatsapp Buurtpreventie Spankeren leeft !

Doe jij ook mee? Elkaar waarschuwen bij (dreigend) onraad of bij (dreigend) gevaar en gelijktijdig de Politie (**112)** bellen. Zij krijgen immers niet automatisch een melding.

De Politie zegt: "Liever 3 x voor niets gereden dan 1x te weinig gebeld"

Stimuleer je buurtgenoten om zich ook aan te melden en de gedragsregels te volgen.
Meld je aan én ook weer tijdig af wanneer je geen buurtbewoner meer bent!
Aan- en afmelden doe je bij de beheerders van deze buurtpreventieapp.

- Subgroep 1 (Emile / 06-15027142): Kanaaldijk, Edyweg, van Rensselaerweg, Loohof en van Rhemenhof

- Subgroep 2 (Fred / 06-54910050): Dorpsweg, van Broekhuysenhof, Kerkplantsoen, Kerkweg, Landweg, Beukenlaan, en Bockhorstweg

- Subgroep 3 (Willem / 06-23699972): Overweg en Zutphensestraatweg

Prijswinnaar in Spankeren

Misschien heeft u het medio juli al gelezen in de verschillende kranten, maar we hebben in Spankeren een prijswinnaar. Het zijn de biologische boer Hans Nieuwenburg en zijn echtgenote Tanja. Zij hebben het Deltaplan Veehouderijprijs gewonnen in de catogorie “Kwaliteitsproductie voor een zelfvoorzienende regio”. Dit o.a. omdat zij op hun biologische boerderij De Nieuwenburgt het dierenwelzijn hoog in het vaandel hebben staan. Zo brengen zij de koeien zelf naar een ambachtelijke slachterij om zoveel mogenlijk stress bij de dieren te voorkomen. Het vlees verkopen ze in hun eigen winkel en bij andere boerderij winkels in de buurt, op hun webshob en bij regionaalen zorginstellingen. Ook gaan zij op een eerlijke manier om met de natuur. Het Deltaplan Veehouderij is een initiatief van de Dierenbescherming die een win-win situatie wil voor zowel de dieren, de boeren, de burgers en het milieu, oftewel een diergerichte en duurzame veehouderij!

Het commentaar van de vakjury : "het is een mooi voorbeeld van het bouwen van een kleinschalig, extensief veehouderijbedrijf inclusief afzet op basis van goed netwerken in je directe omgeving. Daarmee kunnen ze een inspiratiebron zijn voor andere bedrijven."

Bij deze wil ik mede namens het bestuur van Belangenvereniging Spankeren Hans en Tanja van harte feliciteren met deze mooie prijs, want die krijg je niet zomaar!

Wiekie Kerkhof

De buurtbus in en na de corona-lockdown

De vereniging BBSD (BuurtBus Spankeren-Dieren)

De dienstregeling van de buurtbus Spankeren-Dieren wordt verzorgd door een chauffeursvereniging. Alle chauffeurs zijn vrijwilliger en lid van die vereniging. Het verenigingsbestuur zorgt voor alles wat met het rijden van de bus te maken heeft: de dienstroosters, het rij-klaar houden van de bus, de training van nieuwe chauffeurs, de sociale contacten in de vereniging en het onderhouden van contacten met gemeente, provincie en busmaatschappij Breng/Connexion. Begin augustus had de vereniging de uitgestelde jaarvergadering over het jaar 2020.

Het buurtbusjaar in vogelvlucht.

Het verenigingsjaar 2020 is na een goede start begin van dat jaar toch heel anders verlopen dan verwacht. Na een flitsende start in januari en februari was daar ineens Covid 19. Op 15 maart is daardoor de dienstregeling stopgezet. We hadden op dat moment al weer 2407 passagiers vervoerd.

Ook het verenigingsleven van de BBSD viel stil. Veel contacten en bijeenkomsten moesten worden gecanceld. Tijdens en na de eerste lockdown is er binnen het bestuur veel overleg geweest met diverse instanties over hoe nu verder. Al snel werd duidelijk dat de bus aanpassingen moest krijgen om coronaproef te kunnen rijden. Het ging om een kuchscherm en vooral om een betere ventilatie. Voor die ventilatie is uitgebreid onderzoek gedaan door TNO. Er werden nieuwe normen voor de luchtkwaliteit in de bus ontwikkeld. In het najaar van 2020 is de bus aan de nieuwe normen aangepast. Men was echter vergeten te kijken naar de gevolgen voor de chauffeur, de eerste aanpassing leidde namelijk tot een onaanvaardbaar geluidsniveau. Ook dat is opgelost. In december 2020 zouden we weer opstarten maar door de 2e lockdown is de herstart van de dienstregeling uiteindelijk opgeschoven naar medio 2021

De samenwerking met de instanties, provincie, gemeente, Breng en de buurtbusverenigingen in de regio, is tijdens de periode van non-activiteit constructief en zakelijk verlopen. Er zijn geen fundamentele wijzigingen gekomen in de dienstregeling en de routes. Wel is de dienstregeling met een minuut vervroegd, bedoeld om voor betere aansluiting te zorgen met trein en regiobussen. Verder is de routecommissie een keer op pad

geweest met een vertegenwoordiger van Breng om alle vermeldingen op de halteborden up to date te krijgen. Daarnaast is er overleg geweest en het verzoek bij de gemeente gedaan om de haltes aan de Tellegenlaan aan te passen. Hier is positief op gereageerd. We zijn de gemeente Rheden bovendien erkentelijk voor de verstrekte subsidie. Die gaat gebruikt worden voor kleding, training en sociale contacten van de chauffeurs. We beschikken over een groep goed gemotiveerde en betrouwbare chauffeurs, maar met het oog op de toekomst blijft uitbreiding van het aantal chauffeurs zeer wenselijk.

Het chauffeursrooster

De chauffeurs draaiden tot en met 2020 roosterdiensten van 4 uur. Na discussie in de recente jaarvergadering bleek dat er een meerderheid is voor 3-uurs diensten. Die zijn fysiek minder belastend. Probleem kan dan het aantal benodigde chauffeurs zijn, maar met de aankomende nieuwe aanwas is realisatie mogelijk. Knelpunt blijven echter de vakantie-maanden juni en september. Een aantal chauffeurs heeft daarom aangegeven als dat nodig is dan wel meerdere 3-uurs diensten per week te willen draaien. Zodoende is besloten om per 1 oktober 2021 te starten met een volledig 3-uurs dienstrooster onder het voorbehoud dat wanneer de planning niet rond gemaakt kan worden het bestuur kan besluiten tijdelijk weer 4-uurs diensten te draaien.

10-jarig bestaan

In het kader van het 10-jarig bestaan zijn er balpennen gemaakt. Die worden verstrekt aan leden en aan passagiers van de BBSD. We zien u graag in de bus.

Historie: De Edy

In 1916 werd door A. Schotsman, langs het kanaal in Spankeren, de N.V. Emailleerfabriek 'De IJsel', kortweg 'Edy', opgericht. Deze plek werd heel gunstig bevonden, omdat het behalve naast het kanaal ook dicht bij het spoorstation in Dieren lag.

Er werd met 35 werknemers begonnen met het emailleren van potten, pannen en andere huisraad. Later werden ook huishoudelijke artikelen van aluminium, roestvrij staal en plastic geproduceerd. Aanvankelijk was het bedrijf zeer succesvol. In 1960 had de 'Edy' 700 werknemers.
Oudere Spankerenaren herinneren zich zeker nog wel de lunchpauzes (of middagpauzes) in die tijd. Vaak stond toen visboer Hamer met zijn viskar bij de Spankerense brug. Vele Edy-werknemers vulden hier hun broodtrommel aan met een haring en gebakken of gerookte vis.

De heer Schotsman was een vooruitstrevende directeur, die zeer werd gewaardeerd. Zo liet hij in de vijftiger jaren in de fabriek douches bouwen voor het personeel. Buiten werktijd en in het weekend mochten ook familieleden en andere inwoners van Spankeren daarvan gebruik maken. De meeste woningen beschikten destijds immers nog niet over badkamers of douches.

Omdat de belangstelling voor geëmailleerde huisraad afnam, werd naar alternatieven gezocht. Dat werden geëmailleerde bouwpanelen en reclameborden, voorts wasmachines, centrifuges, koelkasten e.d. De bouwpanelen werden aanvankelijk op veel plaatsen gebruikt. Zo werd de binnenkant van de IJ-tunnel met deze panelen bekleed en in een aantal Nederlandse huizen werden panelen in de gevels verwerkt.

Vooral in de tweede helft van de zestiger jaren nam de belangstelling voor Edy-producten af. Tegelijkertijd nam de buitenlandse concurrentie toe. Dit leidde tot een niet te stoppen neergang van het bedrijf. Omstreeks 1970 was het aantal werknemers teruggelopen tot 270. Daarvan werden er in 1971 nog zo'n 250 ontslagen. Uiteindelijk moest de Edy in 1974 worden gesloten. In 1978 werden de gebouwen grotendeels gesloopt. Wat nu nog rest van de Edy is de rij Amerikaanse eiken langs de Kanaaldijk, die oorspronkelijk langs de toegangsweg naar het fabrieksterrein stonden. Eveneens een aantal fabriekshallen die een

nieuwe bestemming hebben gekregen. Een herinnering aan de fabriek is ook de huidige Edyweg, die in zijn geheel is aangelegd op het terrein van het oude Edy-complex. Onderstaande luchtfoto is een ansichtkaart uit omstreeks 1960.

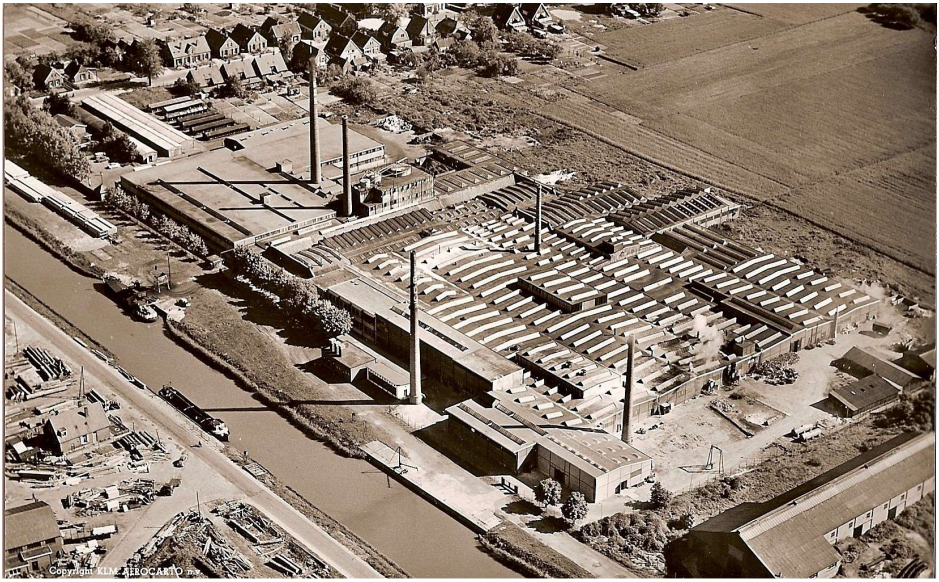

AGENDA najaar 2021

Oktober 2021

9 oktober	Kaarten in het Dorpshuis
14 oktober	Spanso 55+ opening nieuwe seizoen in Dorpshuis
16 oktober	Darten in het Dorpshuis
28 oktober	Spanso 55+ activiteit, zie nieuwsbrief
28 oktober	Weense Parels, vioolsonates in Dorpskerk, 20.00 uur

November 2021

6 november	Darten in het Dorpshuis
11 november	Spanso 55+ activiteit, zie nieuwsbrief
11 november	Nachtegalen verhalen, SpeelgroepTandarei in Dorpskerk, Spankeren 20.00 uur
13 november	Kaarten in het Dorpshuis
25 november	Spanso 55+ Sinterklaasbingo in Dorpshuis
27 november	Darttoernooi in het Dorpshuis

December 2021

11 december	Darten in het Dorpshuis
11 december	Kerstmarkt van 11.00 tot 17.00 in de Dorpskerk
18 december	Kaartmarathon in het Dorpshuis

Belangenvereniging Spankeren

Belangenvereniging Spankeren behartigt het collectieve belang van de inwoners van Spankeren. Het uitgangspunt is het in stand houden en verbeteren van het dorp. De vereniging streeft naar een prettige en veilige leefomgeving, voor jong en oud. Hierbij dient de Belangenvereniging als klankbord voor de inwoners van Spankeren. Mocht u vragen hebben over welk onderwerp dan ook, aarzel niet om één van de bestuursleden te benaderen. Vier maal per jaar wordt een info bulletin uitgegeven waarin de leden op de hoogte worden gehouden van ontwikkelingen in en rond Spankeren.
Het lidmaatschap kost € 5,00 per jaar

Website: www.belangenverenigingspankeren.nl

Contactgegevens Belangenvereniging Spankeren

Voorzitter		
Martijn den Duijn	0618325674	martijndenduijn@hotmail.com
Secretaris		
Rebecca Heye	0634018068	belangenverenigingspankeren@live.nl
Penningmeester		
Martin Gerritsen	0634501891	martin.gerritsen@xs4all.nl
Overige bestuursleden		
Jan Hulsing	0654975403	j.hulsing8@upcmail.nl
Sjoukje Luijken-van Rooijen	0610305265	svanrooijen@yahoo.com
Pieter Hoeneveld	0610948940	phoeneveld@icloud.com
Fred Milius	0654910050	milius@wxs.nl

Readactie van dit bulletin

Pieter Hoeneveld	0610948940	phoeneveld@icloud.nl
Rebecca Heye	0634018068	rebecca_heye@hotmail.com
Jan Hulsing	0654975403	j.hulsing8@upcmail
Wiekie Kerkhof	0613656514	ericjan_kerkhof@live.nl

Weet u dat?

Aan de Prinses Margrietschool is aan de Dorpsweg-kant een AED bevestigd. Dit AED-apparaat (Automatische Externe Defibrillator) betreft een voorziening die bij hartfalen in noodgevallen binnen het dorp snel ingezet kan worden. Bij het inschakelen van het apparaat wordt u via een geluidsvoorziening geïnstrueerd hoe te handelen.